

# Site Natura 2000 FR7200695 Grotte de Saint-Sulpice d'Eymet



## Comité de Pilotage

Rouffignac de Sigoulès mercredi 13 mars 2024



**La Nouvelle-Aquitaine et L'Europe**  
*agissent ensemble pour votre Territoire*





# Ordre du jour

- Transfert compétence à la Région
- Rappels sur le site
- Programme triennal d'actions
- Bilan de l'animation





# Le Comité de Pilotage Natura 2000

- Natura 2000 : concilier Biodiversité + Activités humaines
  - CoPil = organe de décision, de **concertation**
- Réunit acteurs du territoire : collectivités, activités, loisirs, associations...

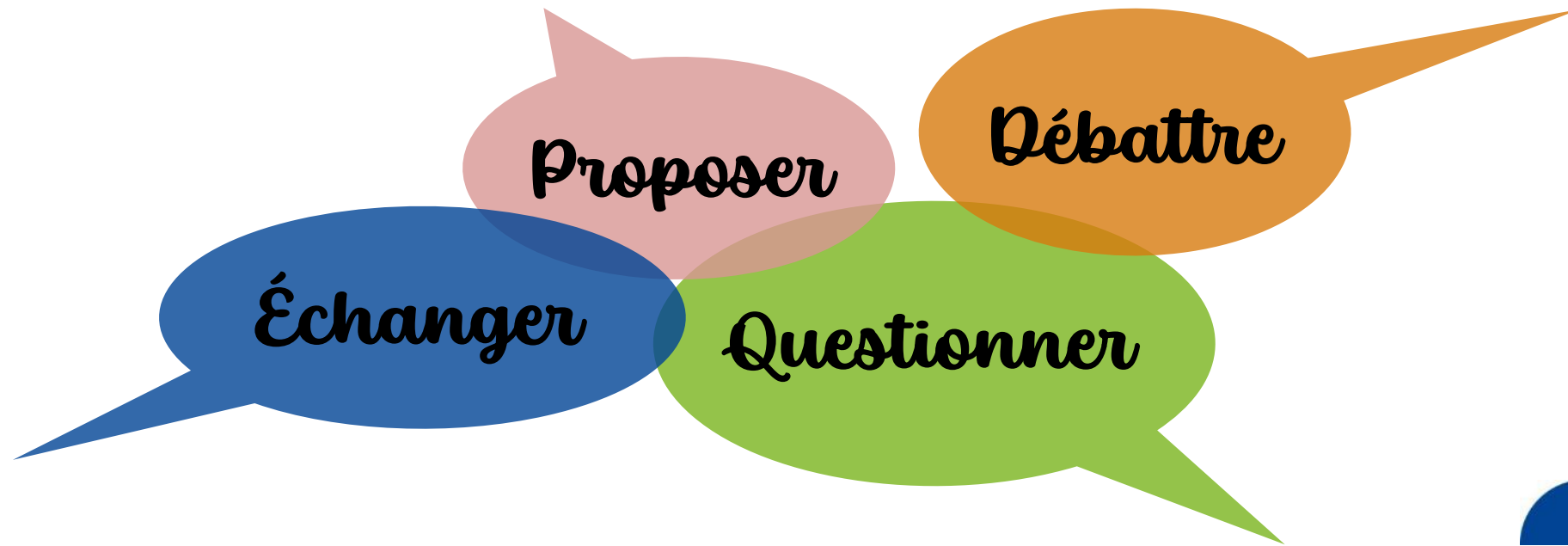



Grotte de Saint-Sulpice d'Eymet

# **TRANSFERT DE COMPÉTENCES À LA RÉGION**



Accompagnement du **réseau des élus** et contribution aux politiques publiques



Accompagnement et appui technique du **réseau des acteurs**  
<https://www.natura2000.fr/>



## Mémo Qui fait quoi Janvier 2023

*“Maintenir et valoriser la Biodiversité, tout en tenant compte de l’activité humaine, dans une logique de développement durable”*



Financement des mesures d’accompagnement :  
DOCOB, Animation, Contrats



Financement propre

- Co-financement du FEADER avec fonds Région
- Appel à projet « suivi scientifique » des sites terrestres

Gestion de sites



- Accompagnement des animateurs dans la gestion des sites
- Création des CoPil et participation
- Approbation des DOCOB
- Présidence des Copils et gestion de l’animation (via marchés publics) pour les sites sans collectivité locale porteuse

Administration



- Assistance aux porteurs de projet pour les évaluations des incidences
- Avis sur les modif. de périmètres des sites
- Centralisation et suivi des informations en vue du rapportage à la Commission Européenne



Financement des MAEC surfaciques (DRAAF)

Appel à projet « suivi scientifique » des sites marins et mixtes (DREAL)

marins et mixtes (DDTM)

- Instruction des évaluations des incidences (DDT)
- Désignation de sites et modification de périmètres (DREAL)
- Rapportage à la commission Européenne (Ministère)

## Loi 3DS



1<sup>er</sup> janvier 2023 :  
Transfert compétence  
Natura 2000



Sites terrestres  
(= 235 sites)



# Historique de l'animation

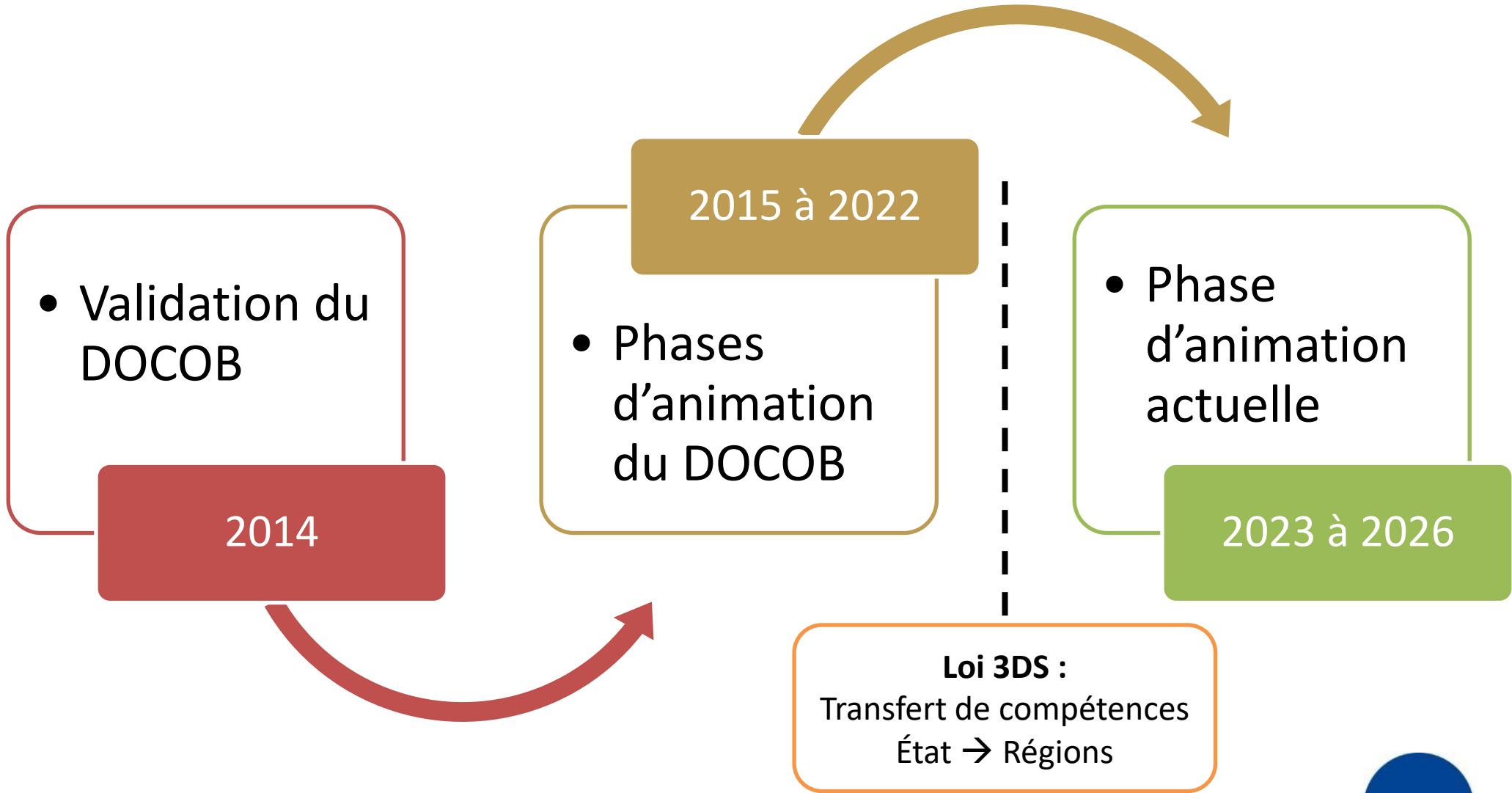



Grotte de Saint-Sulpice d'Eymet

# **RAPPEL SUR LE SITE**



Enjeu  
chauves  
-souris

# Périmètre du site Natura 2000

Surface : **68,84 ha** répartis sur trois périmètres distincts

- **Grotte du Touron** à Saint Sulpice d'Eymet qui s'étend sur 12,82 ha
- **Grotte de la Fontanguillère** à Rouffignac de Sigoulès et Sigoulès-et-Flaugeac qui s'étend sur 55,38 ha
- **Grotte de la Coquette** à Saint Capraise d'Eymet qui s'étend sur 0,64 ha

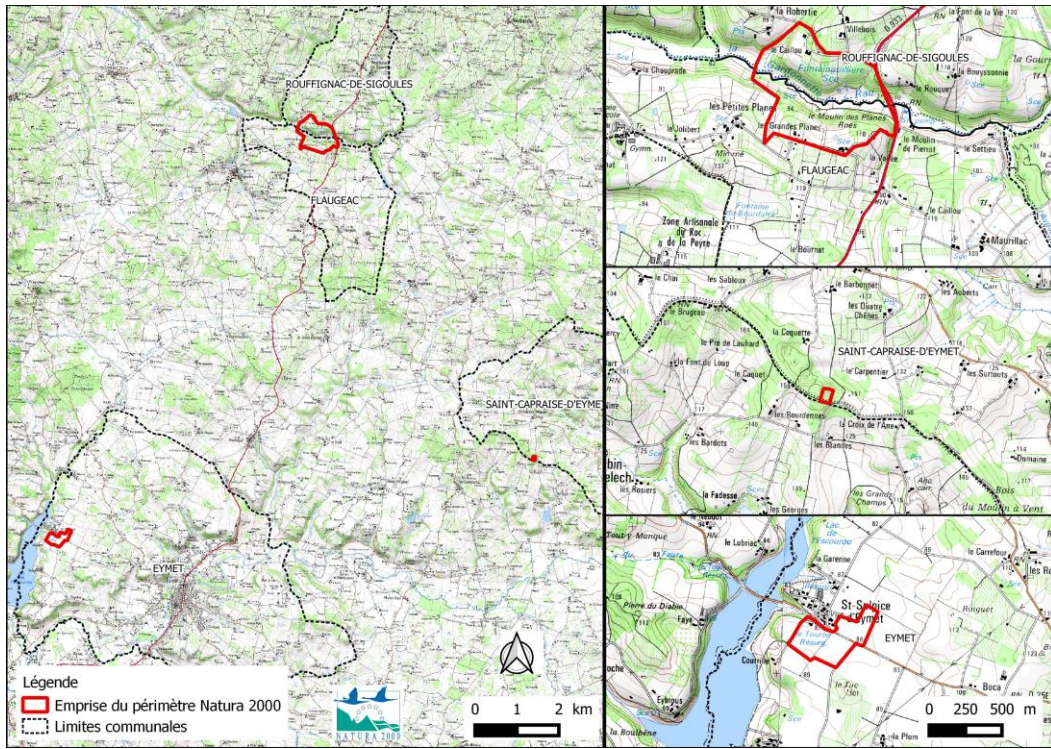



# Espèces

- Site à Chiroptères **d'intérêt national pour la mise-bas et l'hibernation** (PRA NA, 2020)
- 14 espèces présentes dont **8 d'intérêt communautaire**

| Espèces   | Annexe DHFF | Enjeu de conservation |
|---|-------------|-----------------------|
| Rhinolophe euryale ( <i>Rhinolophus euryale</i> ) – 1305            | II          | Très fort             |
| Minioptère de Schreibers ( <i>Miniopterus schreibersii</i> ) – 1310 | II          | Très fort             |
| Murin à oreilles échancrées ( <i>Myotis emarginatus</i> ) – 1321    | II          | Très fort             |
| Grand murin ( <i>Myotis myotis</i> ) – 1324                         | II          | Très fort             |
| Petit rhinolophe ( <i>Rhinolophus hipposideros</i> ) – 1303         | II          | Moyen                 |
| Grand rhinolophe ( <i>Rhinolophus ferrumequinum</i> ) – 1304        | II          | Moyen                 |
| Petit murin ( <i>Myotis blythii</i> ) – 1307                        | II          | Moyen                 |
| Murin de Bechstein ( <i>Myotis bechsteinii</i> ) – 1323             | II          | Moyen                 |
| Murin à moustache ( <i>Myotis</i> grp. <i>mystacinus</i> )          | IV          | Faible                |
| Murin de Daubenton ( <i>Myotis daubentonii</i> )                    | IV          | Faible                |
| Murin de Natterer ( <i>Myotis nattereri</i> )                       | IV          | Faible                |
| Pipistrelle commune ( <i>Pipistrellus pipistrellus</i> )            | IV          | Faible                |
| Pipistrelle de Kuhl ( <i>Pipistrellus kuhlii</i> )                  | IV          | Faible                |
| Sérotine commune ( <i>Eptesicus serotinus</i> )                     | IV          | Faible                |





## Espèces

- **Grotte du Tournon => intérêt régional** pour la gestation et la mise-bas du **Rhinolophe euryale** et du **Murin à oreilles échancrées**
- **Grotte de la Fontanguillère => intérêt national** pour la gestation et la mise-bas du **Minioptères de Schreibers** et du complexe des **Murins de grandes tailles**
- **Grotte de la Coquette => intérêt régional** pour l'hibernation du **Rhinolophe euryale**





Grotte de Saint-Sulpice d'Eymet

# **PROGRAMME TRIENNAL D'ACTION & BILAN 2023**



# Les missions d'animation du site N2000

1. Animation
2. Assistance technique
3. Suivi du site et du DOCOB
4. Assistance administrative



# Programme triennal d'action & bilan 2023-2024

|             |  | 2023-2024 | 2024-2025 | 2025-2026 |
|-------------|--|-----------|-----------|-----------|
| 1-Animation | <b>1-1 Poursuivre les actions de sensibilisation, d'information, de communication</b>        |           |           |           |
|             | <i>Publication de bulletins d'information</i>  | X         |           | X         |
|             | <i>Site Internet</i>   | X         | X         | X         |
|             | <i>Documents de communication</i>  |           | X         |           |
|             | <i>Animation d'une réunion publique ciblé</i>  |           | X         |           |
|             | <i>Articles dans les journaux</i>  |           | X         | X         |
|             | <i>Organisation et animation de sorties de terrain pour le grand public ou les scolaires</i> |           | X         | X         |
|             | <b>1-2 Échanger avec d'autres animateurs de sites Natura 2000</b>                            |           |           |           |
|             | Mutualisation des expériences entre animateurs   | X         | X         | X         |



|  |  | 2023-2024 | 2024-2025 | 2025-2026 |
|--|--|-----------|-----------|-----------|
| 2-Assistance technique   | <b>2-1 Contractualisation des actions du DOCOB</b>                         |           |           |           |
|  | Recensement et contact des signataires potentiels                          |           |           |           |
|  | Assistance technique et administrative des signataires                     |           |           |           |
|  | <i>Diagnostic préalable</i>  |           |           |           |
|  | <i>Formulaires de demande d'aide</i>                                       |           |           |           |
|  | <i>Proposition de contrat</i>  |           |           |           |
|  | Suivi et évaluation des contrats   |           |           |           |
|  | Renseignement dans le système d'information des sites Natura 2000 « SIN2 » |           |           |           |
|  | <b>2-2 Natura 2000 dans les politiques publiques</b>                       |           |           |           |
|  | Prise en compte des préconisations du DOCOB dans les politiques publiques  | X         | X         | X         |
|  | <b>2-3 Assistance technique</b>  |           |           |           |
|  | <i>Régime d'évaluation des incidences Natura 2000</i>                      | X         | X         | X         |
|  | <i>Assistance technique des porteurs de projet</i>                         | X         | X         | X         |
|  | <b>2-4 Actions non contractuelles (hors contrats Natura 2000)</b>          |           |           |           |
|  | <i>Phase de programmation</i>  | X         | X         | X         |
|  | <i>Phase de mise en œuvre</i>  | X         | X         | X         |
| <b>2-5 Réunions avec les services de la Région Nouvelle-Aquitaine</b>          |  |           |           |           |
| Participation aux réunions techniques organisées par les services de la Région | X  | X         | X         |           |



|                                    |  | 2023-2024 | 2024-2025 | 2025-2026 |
|------------------------------------|--|-----------|-----------|-----------|
| <b>3-Suivi du site et du DOCOB</b> | <b>3-1 Suivis biologiques du site</b>  |           |           |           |
|                                    | Suivi annuel des populations de chiroptères  | X         | X         | X         |
|                                    | <b>3-2 Suivis socio-économiques</b>  |           |           |           |
|                                    | Veille sur les activités socio-économiques   | X         | X         | X         |
|                                    | <b>3-3 Mise à jour du DOCOB</b>  |           |           |           |
|                                    | Mise à jour du formulaire standard des données   | X         |           |           |
|                                    | <b>3-4 Évaluation de l'état de conservation des sites</b>                                  |           |           |           |
|                                    | Assistance à l'évaluation périodique de l'état de conservation des habitats et des espèces | X         | X         | X         |





|   |  | 2023-2024 | 2024-2025 | 2025-2026 |
|---|--|-----------|-----------|-----------|
| <b>4- Assistance administrative et bilans annuels</b> | <b>4-1 Comité de pilotage</b>                          |           |           |           |
|   | <i>Organisation</i>                                    | X         | X         | X         |
|   | <i>Préparation et présentation</i>                     | X         | X         | X         |
|   | <i>Rédaction CR</i>                                    | X         | X         | X         |
|   | <b>4-2 Bilans d'animation</b>                          |           |           |           |
|   | Elaboration d'un compte-rendu d'activité à mi-parcours | X         | X         | X         |
|   | Élaboration du bilan d'animation annuel                | X         | X         | X         |
| Élaboration du bilan triennal d'animation             |  |           | X         |           |





Merci de votre attention



*La Nouvelle-Aquitaine et L'Europe  
agissent ensemble pour votre Territoire*



# Publication de bulletin d'information



- Natur'Actu

- ✓ Diffusion au COPIL + SyCoteB
- ✓ Téléchargeable sur le site internet



Site internet : <https://grotte-saint-sulpice-eymet.fr/>



- Mise à jour en mars 2024



# Document de communication

- Projet de création de flyers



- Proposition de surveillance de l'accès
  - ✓ Installation d'un panneau « Défense d'entrer » installé devant l'entrée pour dissuader la pénétration dans la cavité et informer que le site est sous surveillance
  - ✓ Installation pièges photographiques





# Prise en compte du DOCOB dans les politiques publiques

- **Projet de « Coulée verte de la Gardonnnette »  
Communauté d'Agglomération Bergeracoise**

- ✓ Potentiel impact négatif emplacement réservé (RDS3) en vue de la création d'un accès à la coulée verte sur l'emprise de la grotte de la Fontanguillère => Préconisation de ne pas installer la coulée à cet endroit car risque de dérangements très importants à cause de sa proximité avec l'entrée de la grotte





# Actions non contractuelles

- Participation au programme « AMI Surveillance nationale du Minioptère de Schreibers » => grotte de la Fontanguillère
  - ✓ Tester méthodologie de suivi du Minioptère de Schreibers par la technique de l'acoustique
  - ✓ Dernier suivi mois d'octobre a révélé une possible importance du site pour le transit automnal du Minioptère de Schreibers !  
(Aspect qui n'avait pas été dégagé dans le DOCOB)

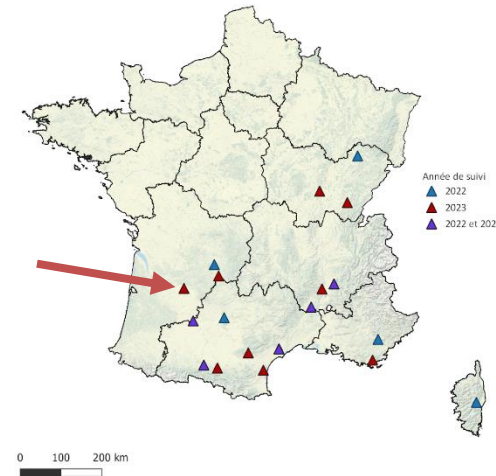

Projet AMI Minioptère

Localisation des gîtes suivis dans le cadre de l'Action 2

Réalisation de la carte : SFEPM, février 2024

Partenaires du projet : SFEPM ; FCEN ; MINHN ; SHNA ; CPEPESC FC ; LPO AURA ; CEN PACA ; GCC ; GCLR / DERIVAZ ; CEN Occitanie ; FNE NA ; OFB ; DREALS (BFC, AURA, PACA, Corse, Occitanie, NA)

Producteurs de données : Ana-CEN-Ariège ; CCGPSL ; CVH ; CD30 ; CD34 ; CD330 ; CDS46 ; CEN NA ; CEN Occitanie ; CEN PACA ; Charente Nature ; CHIROPTERRA ; COGard ; CPEPESC FC ; CPE HL ; Ecodiv ; Faune ; Fédération Aude Claire ; FNE NA ; GCA ; GCC ; GCLR ; GCMP ; GMHL ; Grand Site Salagou - Cirque de Mourens ; Groupe Déiraz ; LPO ; LPO Aquitaine ; LPO AURA ; LPO Aveyron ; OFB ; ONF ; PN des Pyrénées ; PNR du Haut Languedoc ; PNR Narbonnaise ; SCSF ; SEFANLOG ; SHNA ; SYMBIOSE

Attention, ces cartes ne sont pas exhaustives, elles comprennent uniquement les données des partenaires du projet

ONM SOCIÉTÉ FRANÇAISE POUR L'ÉTUDE ET LA PROTECTION DES MINIOPTÈRES





# Participation aux réunions techniques de la région

- Participation à plusieurs réunions/Webinaires
  - ✓ Modalité de transfert des compétences Etat=>Région
  - ✓ Règles de financement
  - ✓ AAP 2023 pour contrat N2000
  - ✓ Formation MDNA





# Suivi annuel des populations de chiroptères

- Sites de mise-bas = grottes du Touron et Fontanguillère
- Site d'hibernation = grotte de la Coquette

**=> suivre dans le temps l'évolution des effectifs**





- Résultat des comptages par grotte
  - ✓ Grotte du Touron (intérêt régional)

| Date       | Nb individus |
|------------|--------------|
| 07/07/2016 | 740          |
| 12/07/2018 | 839          |
| 03/07/2019 | 1593         |
| 09/07/2020 | 1576         |
| 08/07/2021 | 1611         |
| 29/06/2022 | 1896         |
| 04/07/2023 | 1526         |

Nombre d'individus comptés dans la grotte du Touron en fonction des années

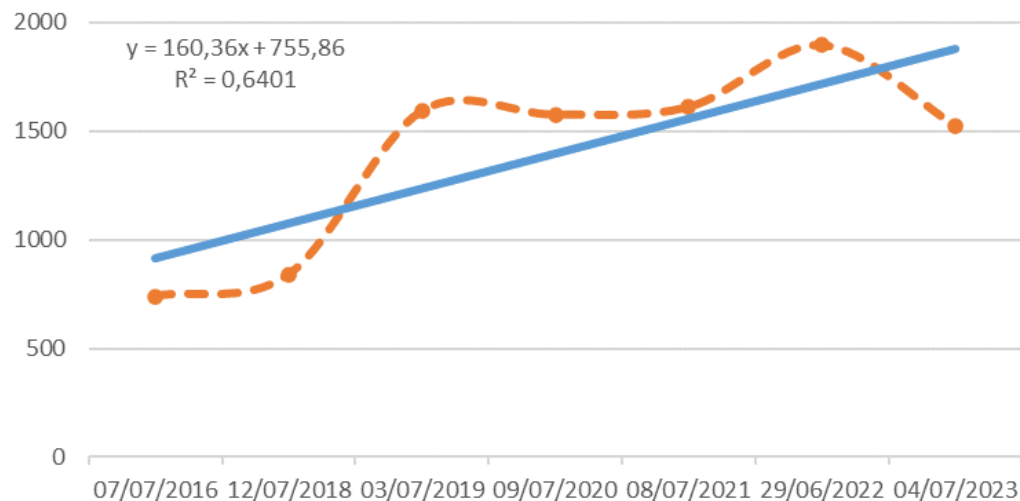

- Moyenne : 1397 individus
- Minimum : 740 individus en 2016
- Maximum : 1896 individus en 2022
- Tx variation 2022/2023 : -20 %
- Tx variation moyenne/2023 : +9 %
- Tendance d'évolution : ↗ ↗ **des effectifs (significatif)**





- Evolution des effectifs des deux espèces à enjeu

- ✓ **Grotte du Touron : Rhinolophe euryale**

| Date       | Rhinolophe euryale |          |
|------------|--------------------|----------|
|            | Adulte             | Juvenile |
| 07/07/2016 | 120                | 92       |
| 12/07/2018 | 150                | 144      |
| 03/07/2019 | 816                | 168      |
| 09/07/2020 | 943                | 100      |
| 08/07/2021 | NC                 | 189      |
| 29/06/2022 | 1                  | 200      |
| 04/07/2023 | NC                 | 222      |

Nombre de juvéniles de Rhinolophe euryale comptés dans la grotte du Touron en fonction des années

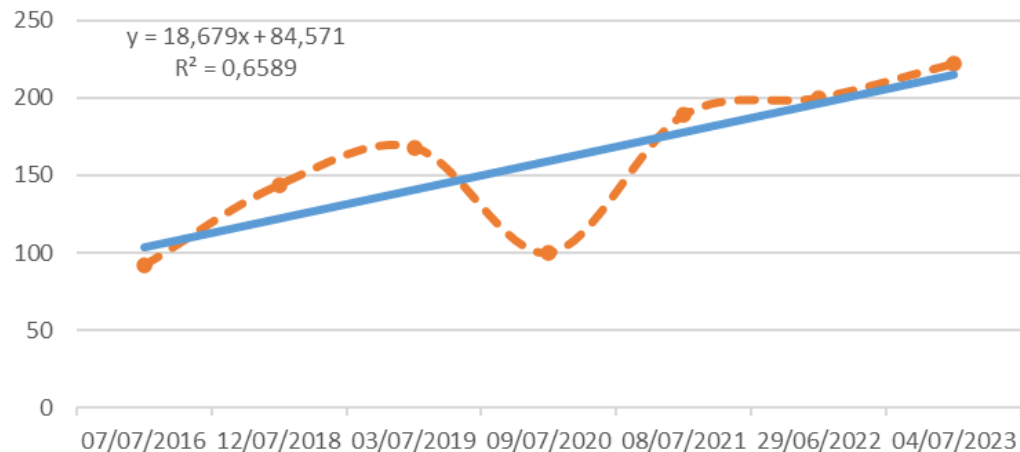

- Moyenne : 159 juvéniles
- Minimum : 92 juvéniles en 2016
- Maximum : 222 juvéniles en 2023
- Tx variation 2022-2023 : +11 %
- Tx variation moyenne/2023 : +39 %
- Tendance d'évolution : ↗ **des effectifs (significatif)**





- Evolution des effectifs des deux espèces à enjeu

- ✓ **Grotte du Touron : Murin à oreilles échanrées**

| Date       | Murin à oreilles échanrées |          |
|------------|----------------------------|----------|
|            | Adulte                     | Juvenile |
| 07/07/2016 | NC                         | 95       |
| 12/07/2018 | 50                         | 67       |
| 03/07/2019 | 281                        | 13       |
| 09/07/2020 | 265                        | 20       |
| 08/07/2021 | 78                         | NC       |
| 29/06/2022 | 56                         | 44       |
| 04/07/2023 | NC                         | 100      |

Nombre de juvéniles de Murin à Oreilles échanrées comptés dans la grotte du Touron en fonction des années

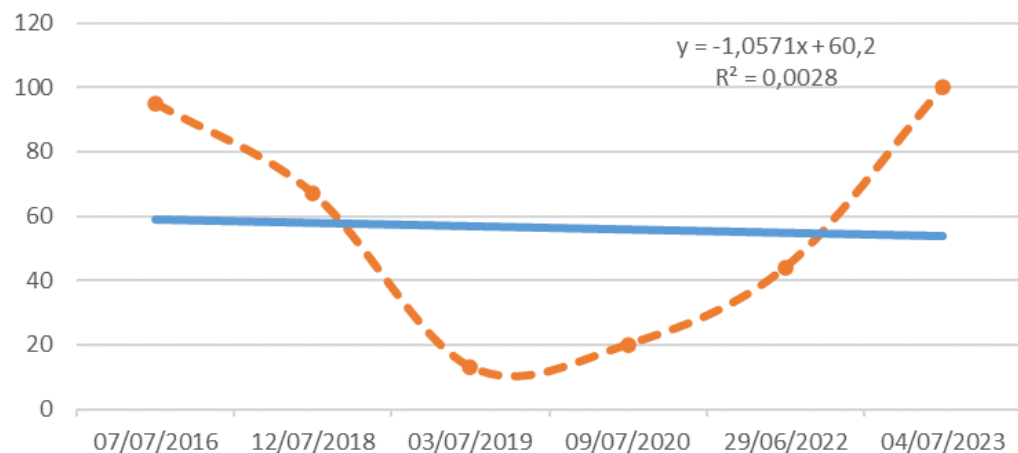

- Moyenne : 57 juvéniles
- Minimum : 13 juvéniles en 2019
- Maximum : 100 juvéniles en 2023
- Tx variation 2022/2023 : +127 %
- Tx variation moyenne/2023 : +77 %
- Tendance évolution : ↘ **des effectifs**  
**(non significatif)**





- Résultat des comptages par grotte
  - ✓ Grotte de la Fontanguillère (intérêt national)

| Date              | Nb individus |
|-------------------|--------------|
| 31/05/2018        | 1419         |
| 23/05/2019        | 2668         |
| 26/05/2020        | 1883         |
| 27/05/2021        | 2406         |
| 18/05/2022        | 2768         |
| <b>01/06/2023</b> | <b>1738</b>  |
| 11/07/2023        | 1689         |

Nombre d'individus comptés à la grotte de la Fontanguillère en fonction des années

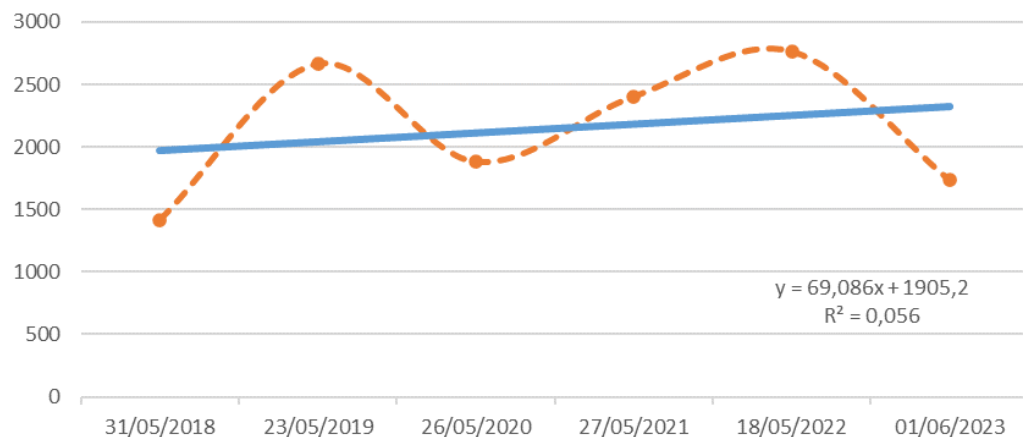

- Moyenne : 2082 individus
- Minimum : 1419 individus en 2018
- Maximum : 2768 individus en 2022
- Tx variation 2022/2023 : -37 %
- Tx variation moyenne/2023 : -17 %
- Tendance d'évolution : ↗ **des effectifs**  
(non significatif)





- Evolution des effectifs des deux espèces à enjeu
  - ✓ **Grotte de la Fontanguillère : Murin de grande taille**

| Date              | Murin de grande taille |            |
|-------------------|------------------------|------------|
|                   | Adulte                 | Juvenile   |
| 31/05/2018        | 214                    | 345        |
| 28/06/2018        | 300                    | -          |
| 23/05/2019        | 1239                   | 412        |
| 02/07/2019        | 1830                   | 60         |
| 26/05/2020        | 1004                   | 445        |
| 02/07/2020        | 1525                   | -          |
| 27/05/2021        | 10                     | 414        |
| 29/06/2021        | 383                    | -          |
| 18/05/2022        | 1300                   | 655        |
| 07/07/2022        | 1450                   | -          |
| <b>01/06/2023</b> | <b>NC</b>              | <b>850</b> |
| 11/07/2023        | 1689                   | -          |

Nombre de juvéniles de Grand Murin comptés dans la grotte de la Fontanguillère en fonction des années

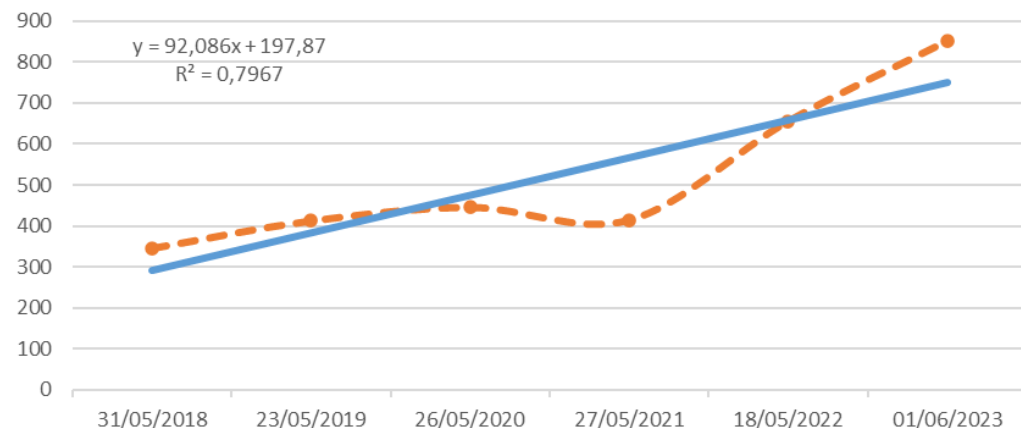

- Moyenne : 520 juvéniles
- Minimum : 345 juvéniles en 2018
- Maximum : 850 juvéniles en 2023
- Tx variation 2022/2023 : +30 %
- Tx variation moyenne/2023 : +63 %
- Tendance évolution : ↗ ↗ **des effectifs (significatif)**





- Evolution des effectifs des deux espèces à enjeu
  - ✓ **Grotte de la Fontanguillère : Minioptère de Schreibers**

| Date       | Minioptère de Schreibers |          |
|------------|--------------------------|----------|
|            | Adulte                   | Juvenile |
| 31/05/2018 | NC                       | -        |
| 28/06/2018 | NC                       | 60       |
| 23/05/2019 | 922                      | -        |
| 02/07/2019 | 420                      | 60       |
| 26/05/2020 | 408                      | -        |
| 02/07/2020 | 73                       | 58       |
| 27/05/2021 | NC                       | -        |
| 29/06/2021 | NC                       | 75       |
| 18/05/2022 | 746                      | -        |
| 07/07/2022 | 128                      | NC       |
| 01/06/2023 | NC                       | -        |
| 11/07/2023 | 82                       | 0        |

Nombre de juvéniles de Minioptère de Schreibers comptés dans la grotte de la Fontanguillère en fonction des années

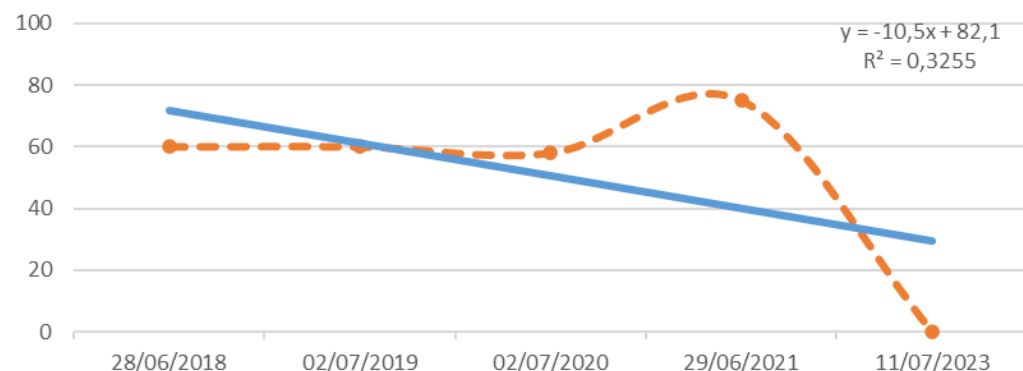

- Moyenne : 51 juvéniles
- Minimum : 0 juvénile en 2023
- Maximum : 75 juvéniles en 2021
- Tx variation 2022/2023 : NC
- Tx variation moyenne/2023 : -100 %
- Tendance évolution : ↘ ↘ **des effectifs (quasi significatif)**







- Evolution des effectifs de l'espèce à enjeu
  - ✓ **Grotte de la Coquette**

| Date              | Rhinolophe euryale |
|-------------------|--------------------|
| 16/12/2010        | 249                |
| 08/02/2011        | 204                |
| 15/12/2011        | 227                |
| 26/02/2016        | 244                |
| 28/02/2019        | 156                |
| 21/01/2020        | 488                |
| 21/01/2022        | 639                |
| 27/01/2023        | 726                |
| <b>29/01/2024</b> | <b>720</b>         |

Nombre de Rhinolophe euryale dans la grotte de la Coquette en fonction des années

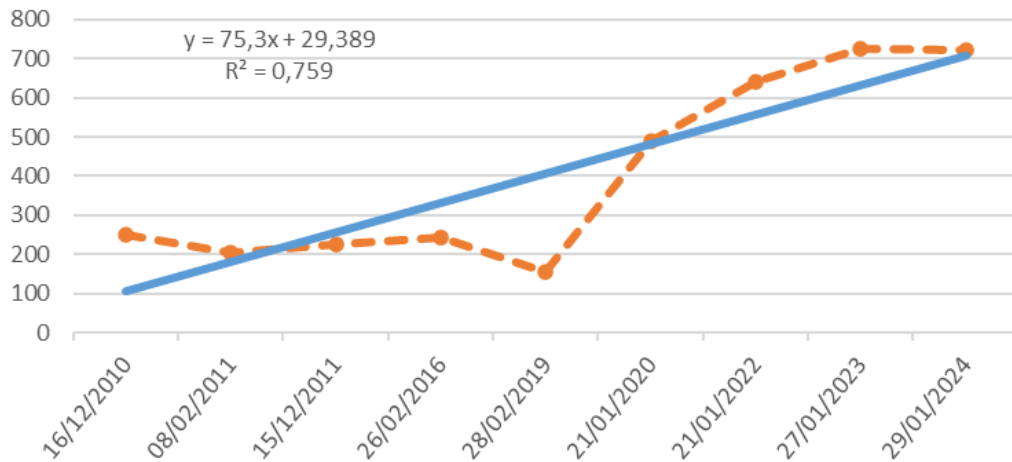

- Moyenne : 406 individus
- Minimum : 156 individus en 2019
- Maximum : 726 individus en 2023
- Tx variation 2023/2024 : -1 %
- Tx variation moyenne/2024 : +77 %
- Tendance d'évolution : ↗ ↗ **des effectifs (significatif)**



# Mise à jour du Formulaire Standard de Données

Bases de données

Site Natura 2000

HIC / EIC  
Espèces  
patrimoniales

Mise à jour / Saisie  
du FSD

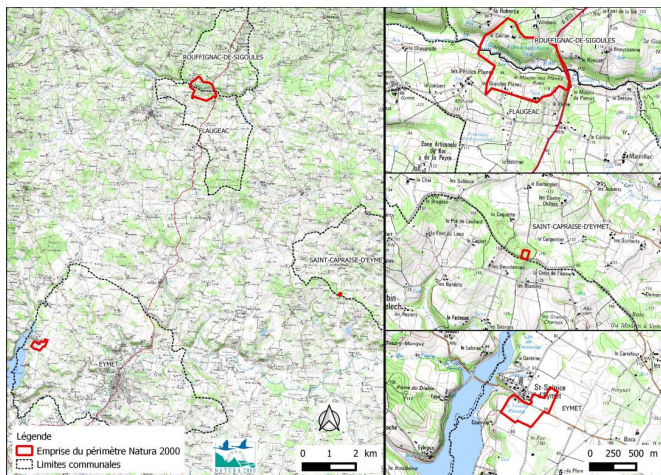

Mussidan, le 21 février 2024

*Objet : Réunion du Comité de Pilotage du site Natura 2000 « Grotte de Saint-Sulpice d'Eymet »*

Madame, Monsieur

Depuis le 1<sup>er</sup> janvier 2023, la Région Nouvelle-Aquitaine est devenue l'autorité compétente pour la gestion des sites Natura 2000 terrestre. Pour la période 2023-2026, la mission d'animation du site a été confiée au Conservatoire d'espaces naturels de Nouvelle-Aquitaine.

Aussi, j'ai l'honneur de vous convier à la prochaine réunion du Comité de Pilotage du site qui se tiendra le :

**Mercredi 13 mars 2024 à 10h00**  
**Salle des fêtes de Rouffignac de Sigoulès**

L'ordre du jour de cette réunion sera le suivant :

- Rappel sur le site Natura 2000
- Bilan de l'animation 2023-2024
- Questions diverses

Je reste à votre disposition si vous souhaitez des renseignements complémentaires.

Comptant sur votre présence, je vous prie d'agréer, Madame, Monsieur, l'expression de ma considération distinguée.

Pour le Président de Région et par délégation,



Jacqueline SIMONNET

Présidente du COPIL du site Natura 2000 « Grotte de Saint-Sulpice d'Eymet »





Union Européenne

La Nouvelle-Aquitaine et l'Europe  
agissent ensemble pour votre territoireRÉGION  
Nouvelle-  
AquitaineConservatoire  
d'espaces naturels  
Nouvelle-Aquitaine

## SITE NATURA 2000 « GROTTES DE SAINT SULPICE D'EYMET »

Réunion du COPIL du 04 mars 2024 (10h00)

Salle des fêtes de Rouffignac de Sigoulès

| NOM – Prénom                | Organisme  | Signature | Coordonnées                 |
|-----------------------------|--|-----------|-----------------------------|
| MARTIN Céline               | DREAL NA   | Excusée   |                             |
| RAVAILHE Jean-Michel        | FDPPMA   | Excusé    |                             |
| BETAILLE Jérôme             | CCPSP<br>Mairie Eymet                            | Excusé    |                             |
| Luc Olivier DELEBECQUE      | CNPF   | Excusé    |                             |
| Jérôme CALEIX               | CD33   | Excusé    |                             |
| THAUROS Hugo                | Région Nouvelle-Aquitaine<br>Service Natura 2000 |           |                             |
| DI MÉO Jacques              | CDS 24   |           |                             |
| VILLERNAIS<br>JEAN-FRANÇOIS | FAC 24   |           |                             |
| SILHOUET<br>Jacques         | Onisep Régional                                  |           |                             |
| ZANBRAOU<br>Laurent         |  |           |                             |
| Barthelemy Julien           | mairie Eymet                                     |           |                             |
| CHEVALIER Sylvie            | CD 24  |           | s.chevalier@<br>dordogne.fr |
| PORTAL Patrick              | DFB - sd24                                       |           |                             |

